

# RAPPORT ANNUEL D'ACTIVITÉS

---

2023

-

2024



L'équipage

---



Ce document peut être consulté sur le site Web de l'Équipage à l'adresse : [www.equipage.org](http://www.equipage.org).  
Rédaction : Mona Sirois  
Conception et mise en page : Émilie Poirier  
Septembre 2024

---

## SOMMAIRE

MOT DE LA PRÉSIDENTE	....	3
MOT DE LA DIRECTRICE	....	4
MOT DU DIRECTEUR CLINIQUE	....	5
MOT DE LA COORDONATRICE CLINIQUE	....	5
NOTRE CENTRE ET SA MISSION	....	6
NOTRE HISTOIRE	....	7
NOTRE CONSEIL D'ADMINISTRATION	....	9
NOTRE ÉQUIPE	....	11
NOTRE CLIENTÈLE	....	13
NOS CHIFFRES CLÉS	....	14
NOS JOURNÉES CLINIQUES	....	18
LA FONDATION DR JULIEN ET L'AQPSC	....	19
NOS PARTENAIRES	....	20
NOTRE FINANCEMENT	....	21
LA GUIGNOLÉE DR JULIEN	....	22
LE ROULONS DONS	....	23
NOS ACTIVITÉS DE FINANCEMENT	....	24
NOS ACTIVITÉS AVEC LES ENFANTS ET LEURS FAMILLES	....	26
NOS ACTIVITÉS ADMINISTRATIVES	....	27
NOS ACTIVITÉS AVEC LES PARTENAIRES	....	28
NOS DÉFIS	....	30
NOS BÉNÉVOLES	....	30

---

## MOT DE LA PRÉSIDENTE

Bonjour à toutes et à tous,

J'ai le privilège de vous présenter le rapport annuel de l'Équipage, Centre de pédiatrie sociale en communauté pour la Côte-de-Gaspé.

La dernière année a demandé : réflexions, analyse et action de la part de notre directrice et son équipe et nous pouvons dire que c'est mission accomplie. L'équipe clinique est bien implantée, effectue un travail exceptionnel auprès des enfants et des familles, le tout complété par du personnel administratif engagé et collé à la cause.

Notre plus grosse réalisation pour la dernière année est l'ouverture du point de service au centre-ville de Gaspé. Des heures incalculables de travail de la part de tous, des négociations, des essais-erreurs pour arriver à l'ouverture officielle, le 4 mars dernier.

En plus de cette merveilleuse réalisation, l'équipe a tenu les activités régulières comme la Guignolée, la Fête de Noël, le Roulons DONS et l'activité reconnaissance aux bénévoles.

En terminant le mot « MERCI » s'adresse à notre directrice, tous les membres de l'équipe et les membres du conseil d'administration. Quant aux bénévoles, les collaborateurs et les donateurs, sans vous l'équipage n'aurait pas la même saveur. Je vous en suis très reconnaissante.



Guylaine Gaul  
Présidente du C.A

---

## MOT DE LA DIRECTRICE

L'année 2023-2024 en a été une de mouvance, toujours dans la bonne direction ! Stabilisation de notre équipe, consolidation de nos relations avec les partenaires, location d'un 2e local et l'actualisation du projet de travail de proximité !

Chaque année qui passe m'amène dans un état de gratitude de plus en plus élevé : pour l'équipe dévouée et engagée que j'ai le plaisir de guider, pour les yeux illuminés des enfants que je rencontre que ce soit à l'Équipage ou en public ; pour les parents et grands-parents qui me démontrent tellement de reconnaissance envers notre équipe ! Il n'y a pas de doute, nous faisons une différence !



Mona Sirois

L'ouverture de notre local à Gaspé nous permettra de voir plus d'enfants et leur offrir des activités diverses tout au long de l'année. J'ai aussi beaucoup de reconnaissance envers les bénévoles, les donateurs, les commanditaires et l'ensemble de la communauté. C'est très valorisant diriger un organisme dont la nécessité est reconnue dans le milieu !  
Longue vie à l'Équipage et merci de croire en nos services !



---

## MOT DU DIRECTEUR CLINIQUE



David Bernier  
Médecin de famille

« Comme tu as grandi ! »

Ces mots, on les prononce souvent lorsque l'on revoit un enfant perdu de vue depuis quelques temps. À la fois émerveillé de le voir si changé et un peu choqué de constater que le temps file à toute allure ;-)

Notre CPSC a maintenant cinq ans. Et l'on s'étonne de tout le chemin parcouru depuis 2019. Notre équipe s'est consolidée, notre empreinte territoriale s'est élargie et notre assurance s'est affermie. Mais encore et toujours, notre désir d'aider les enfants en situation de vulnérabilité de notre région nous anime et nous pousse à continuer.

En chemin, n'oublions pas de rester petit, tout en grandissant. De rester en contact avec l'enfant en chacun de nous, car c'est grâce à notre humilité que l'on arrive à se lier avec les petits que l'on souhaite supporter.

Merci pour votre engagement !

---

## MOT DE LA COORDONATRICE CLINIQUE

Depuis mon arrivée en avril 2023, j'ai pu constater et observer à quel point mes collègues sont humains et engagés envers les enfants qui fréquentent l'Équipage, et ce, à tous les niveaux.

Que ce soit à l'accueil, au niveau clinique comme au niveau administratif, les gens qui entrent dans nos locaux sont reçus comme à la maison.

Nous partageons plusieurs valeurs personnelles telles l'humilité, le respect, le non-jugement et croyons au potentiel des familles.

Nous avons fortifié les relations avec nos partenaires et sommes à élargir notre réseau avec l'objectif constant d'aider les enfants en situation de vulnérabilité.

Je me sens choyée de pouvoir évoluer dans ce milieu.



Isabelle Dubé

---

# NOTRE CENTRE ET SA MISSION

*L'Équipage (CPSC) accompagne avec bienveillance les enfants de la Côte-de-Gaspé en situation de vulnérabilité et les soutient dans le développement de leur plein potentiel en assurant la protection de leurs droits.*



## NOTRE VISION

*Élargir notre prestation de services sur tout le territoire de la MRC de La Côte-de-Gaspé.*



## NOS VALEURS ET NOS PRINCIPES

- *Bienveillance*
- *Ouverture*
- *Appartenance*
- *Pouvoir d'agir*



## NOS OBJECTIFS

- *Connaître les profils sociodémographiques des enfants*
- *Améliorer de façon continue et cohérente les services cliniques*
- *Trouver de nouveaux partenaires financiers privés et publics*
- *Être connus et reconnus sur toute la Côte-de-Gaspé*

# NOTRE HISTOIRE

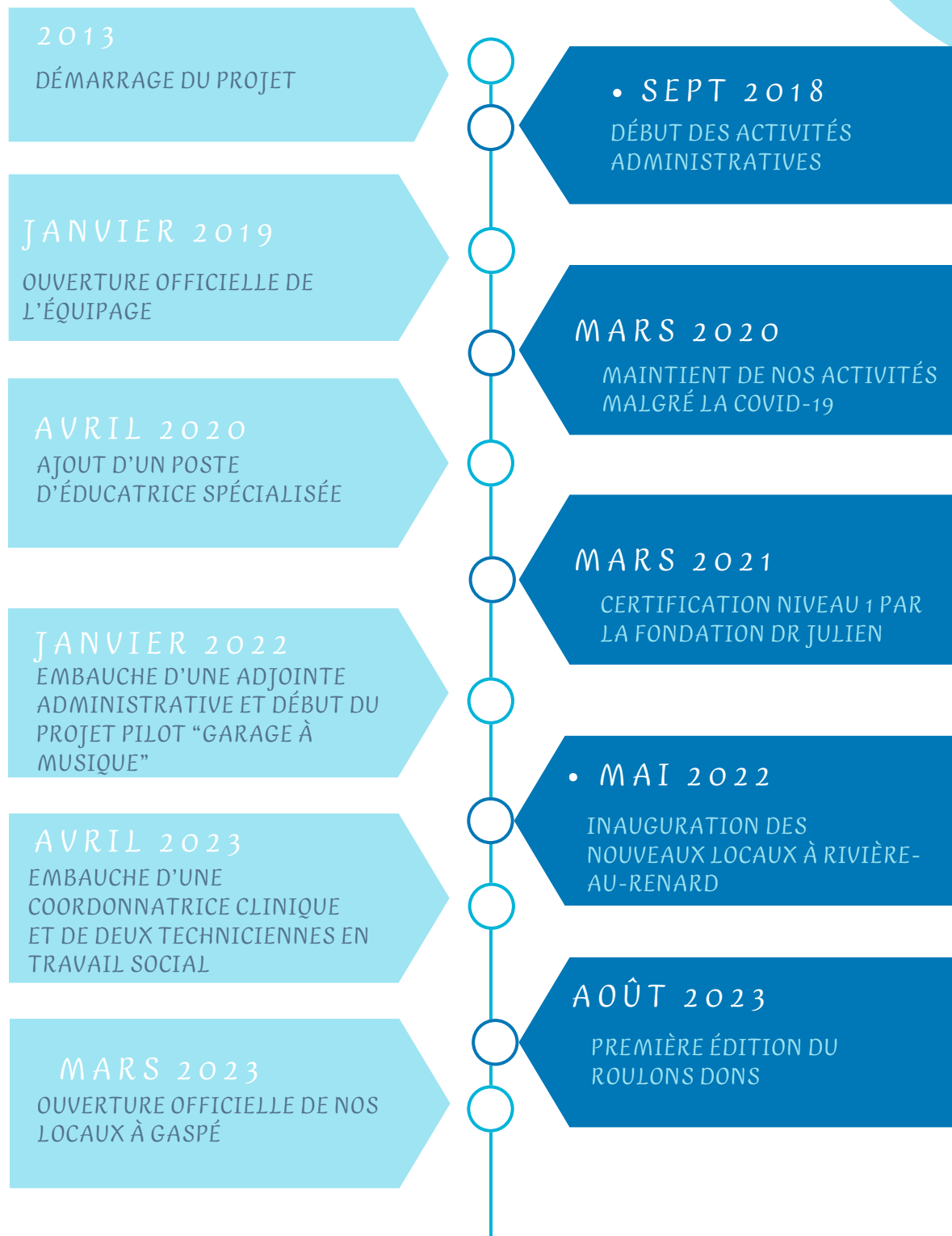

---

## LE COEUR DU MODÈLE



Dans la pratique, le modèle de la pédiatrie sociale en communauté se met en place à travers un continuum de services qui comprend l'accueil, l'évaluation/orientation et le suivi-accompagnement. L'évaluation/orientation ou cœur du modèle permet de préciser le diagnostic de l'enfant dans le temps grâce à une approche globale de la santé qui favorise le partage des connaissances de l'enfant, de son réseau familial et des différents professionnels impliqués dans sa vie.

Elle permet la création d'une compréhension commune des enjeux qui touchent l'enfant, une coordination des actions entre tous les participants de la rencontre ainsi qu'une participation active de l'enfant et la famille comme partenaires à part entière dans la prise de décision.

## LA MÉTHODE A.P.C.A

Pour répondre adéquatement et efficacement aux besoins des enfants en situation de vulnérabilité, il est essentiel de tisser avec eux et leurs proches, un lien de confiance solide, de s'approprier. Ce lien de confiance favorise le partage des émotions, des informations et des expériences entre l'enfant, la famille et l'équipe de pédiatrie sociale en communauté, nécessaire à la compréhension de l'enfant et de son contexte global. Il assure également l'adhésion de tous aux actions mises en place pour aider l'enfant à grandir en bonne santé physique et mentale. Apprivoiser, Partager, Comprendre, Agir forment la méthode A.P.C.A., base du modèle de pédiatrie sociale en communauté développé par le Dr Gilles Julien.



# NOTRE CONSEIL D'ADMINISTRATION

---

Les administratrices du CPSC L'Équipage ont tenu huit (8) réunions régulières en cours d'année. Nos différents comités ont aussi tenu des rencontres régulières, particulièrement en ce qui a trait aux ressources humaines et aux bénévoles. Les administratrices ont, entre autres, eu à prendre position sur :

- Le renouvellement de notre adhésion à l'Alliance québécoise de la pédiatrie sociale en communauté et délégation de la représentante;
- La mise à jour des conditions de travail et échelles salariales;
- L'adoption de la politique en matière de harcèlement sexuel ou psychologique au travail;
- La signature d'un contrat d'association – entente MELS-MSSS avec le Cégep de la Gaspésie;
- L'adoption de la politique de gouvernance des technologies de l'information et des renseignements personnels et nomination de la directrice à titre de responsable de ladite politique;
- Le mandat de la directrice à négocier les modalités du bail du local de Gaspé et de le signer;
- Le mandat de la directrice à signer l'offre de service de la firme comptable MNP.

Nous soulignons l'apport important des membres du conseil d'administration : leur soutien, leur franchise, leur confiance, leur latitude et leur disponibilité !

Au 31 mars  
2024, notre CA  
est composé de

Nous soulignons également le passage de monsieur Marion Francoeur, mesdames Catherine Couture, Martine Paradis, et Jessyca Dumaresq. Nous les remercions du temps accordé à L'Équipage.

---

## LES ADMINISTRATRICES DE L'ÉQUIPAGE



*Guylaine Gaul*  
Présidente



*Sylviane Pipon*  
Vice-présidente



*Manon Packwood*  
Secrétaire



*Julie Côté*  
Trésorière



*Anick Desrosiers*  
Administratrice



*Myriam Malouin*  
Administratrice

---

## NOTRE ÉQUIPE

Entre le 1er avril 2023 et le 31 mars 2024, beaucoup de changements sont survenus au point de vue des ressources humaines :

*l'embauche de deux techniciennes en travail social, d'une éducatrice spécialisée, d'une travailleuse sociale et l'arrivée de notre travailleuse de proximité.*

*2023 marque aussi l'entrée en fonction de notre coordonnatrice clinique et d'un nouveau médecin.*

*Plus que jamais, nous actualisons l'écoute, la bienveillance et le respect qui font de notre équipe une équipe engagée, dévouée et mobilisée, et ce, au profit des enfants et des familles que nous accompagnons.*



Au 31 mars  
2024, notre  
équipe est  
composée de :

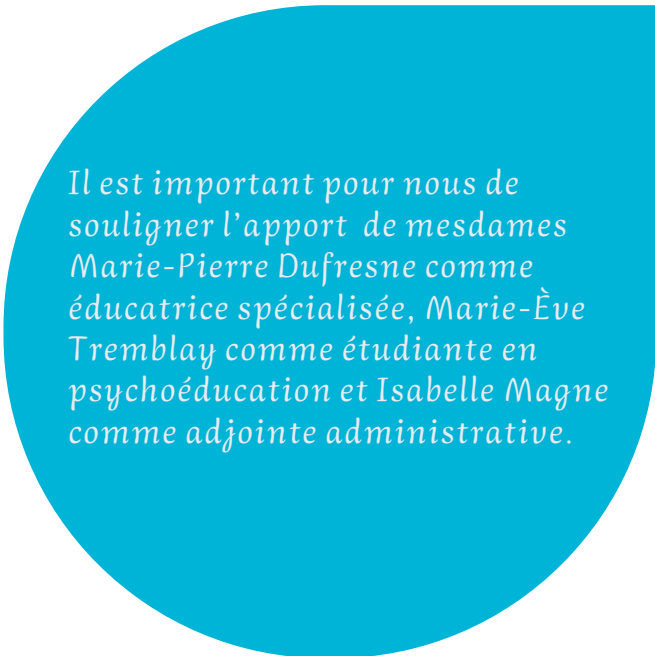

*Il est important pour nous de souligner l'apport de mesdames Marie-Pierre Dufresne comme éducatrice spécialisée, Marie-Ève Tremblay comme étudiante en psychoéducation et Isabelle Magne comme adjointe administrative.*

# NOTRE ÉQUIPE



**Mona Sirois**  
Directrice



**Isabelle Dubé**  
Coordonnatrice clinique



**Émilie Poirier**  
Adjointe administrative



**Lorraine Joncas**  
Responsable à l'accueil



**Christine Méthot**  
Technicienne en travail social



**Tifanie Dunn**  
Technicienne en travail sociale



**Emmanuelle Mazeau**  
Travailleuse sociale



**Lucie Fournier**  
Travailleuse de proximité



**Frédérique Blais Méthot**  
Éducatrice spécialisée



**Dre Marie-Claude Lebeau**  
Pédiatre



**Dre Émilie Alain**  
Médecin de famille



**Dr David Bernier**  
Médecin de famille et directeur clinique

## NOTRE CLIENTÈLE



Les enfants du territoire Val-Rosiers que nous desservons fréquentent respectivement les écoles St-Paul de St-Maurice-de-l'Échouerie, Aux Quatre-Vents de Rivière-au-Renard, St-Joseph-Alban de l'Anse-au-Griffon ainsi que l'école secondaire Antoine-Roy de Rivière-au-Renard.

Nous avons également poursuivi notre partenariat avec la Maison de Quartier Sandy Beach à Gaspé, nous permettant ainsi d'offrir nos services aux enfants des écoles primaires et secondaires (francophones et anglophones) de Gaspé. Nous travaillons donc en étroite collaboration avec :

L'école St-Rosaire et de la Découverte, l'école C.E Pouliot, Gaspé Polyvalent School et Gaspé Elementary School.

Au 31 mars 2024, 95 enfants avaient été suivis en cours d'année, représentant 1 803 interventions effectuées par nos différentes intervenantes, qu'il s'agisse d'interventions psychosociales individuelles ou de groupe auprès des enfants et/ou des parents, éducatives ou rencontres cliniques avec les médecin/pédiatre.

gaspé	54
Rivière-au-Renard	31
Petit-cap	5
Anse-au-Griffon	5
Cap-des-Rosiers	4
St-Maurice de l'Échouerie	3
Anse-à-Valleau	2
Pointe-Jaune	1
Sainte-Anne-des-Monts	1
Cloridorme	1

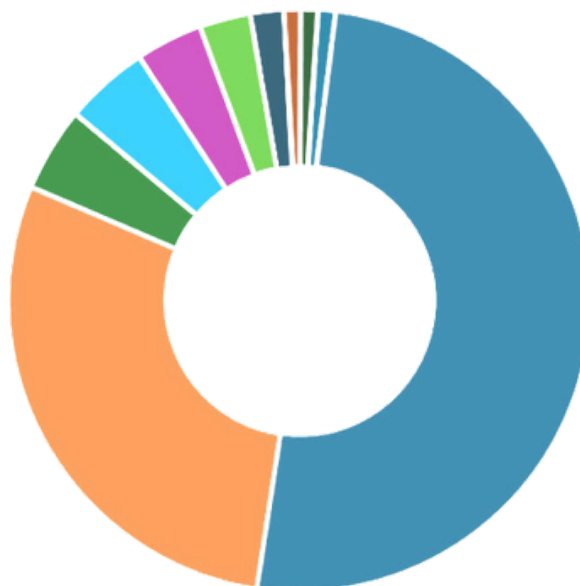

\*Le volume d'enfants vus à Gaspé s'explique par de grandes fratries

---

## NOS CHIFFRES CLÉS



95  
Enfants



1 830  
Interventions



8  
Écoles



12  
Employés



55  
Entreprises  
donatrices



59  
Journées  
clinique

# NOS CHIFFRES CLÉS

## PRIVILÈGES OFFERTS AUX ENFANTS

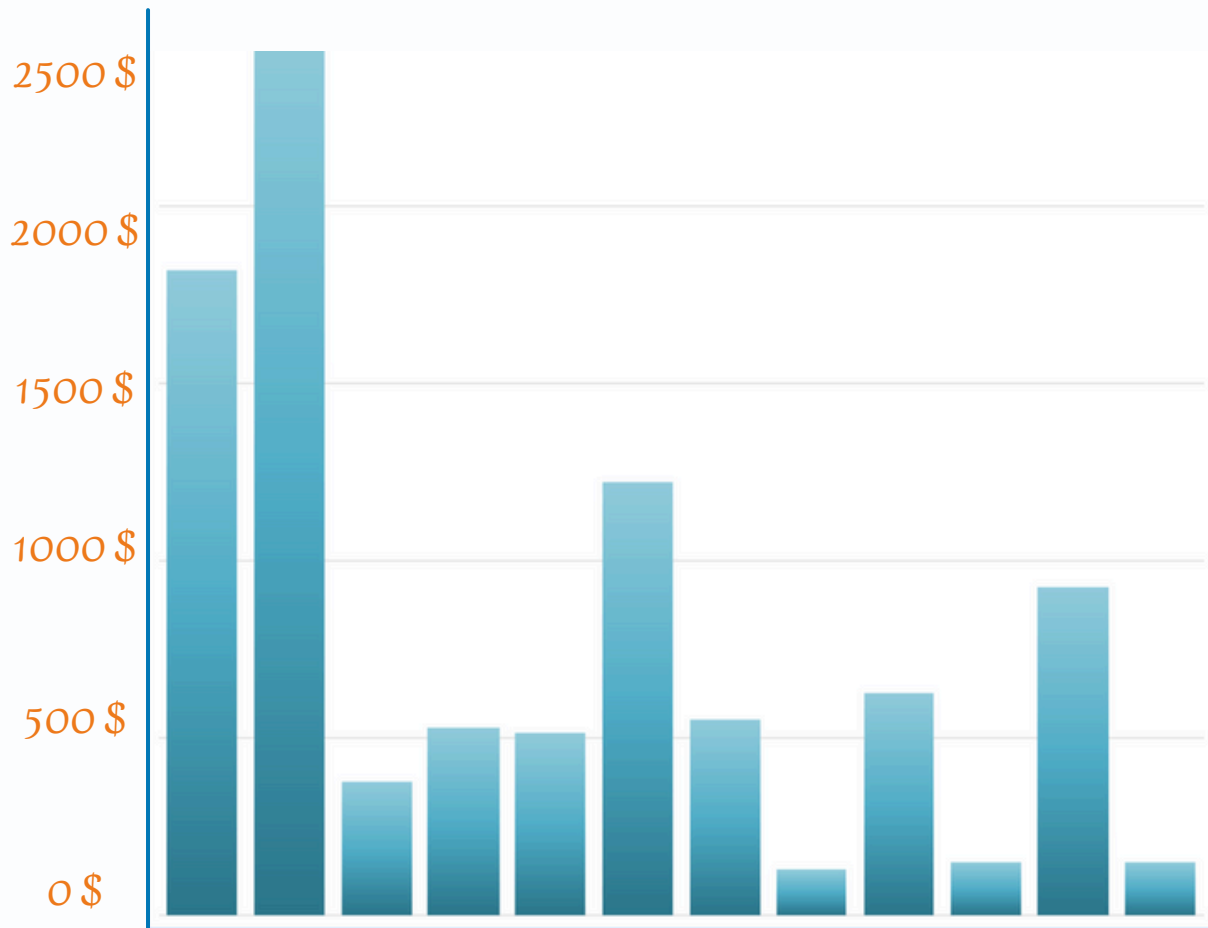

Vêtements/Chaussures

Aide alimentaire

Soins professionnels

Transport

Autres

Cadeaux

Carte cadeau

Équipements sportifs

Activités sportives

Fournitures scolaires

Camp de jour

Billets d'autobus

---

## NOS CHIFFRES CLÉS

95 ENFANTS SUIVIS EN PÉDIATRIE EN 2023-2024

1 830 interventions effectuées par différents professionnels

28

en médecine

260

en éducation  
spécialisée

49

en démarches auprès  
des partenaires

1 105

en travail social

388

en psychoéducation

211

enfants suivis depuis  
l'ouverture

## NOS CHIFFRES CLÉS

### MÉTHODES D'INTERVENTIONS AUPRÈS DES FAMILLES

- au téléphone
- visite clinique
- visite à domicile
- par courriel
- autre
- vidéo-conférence

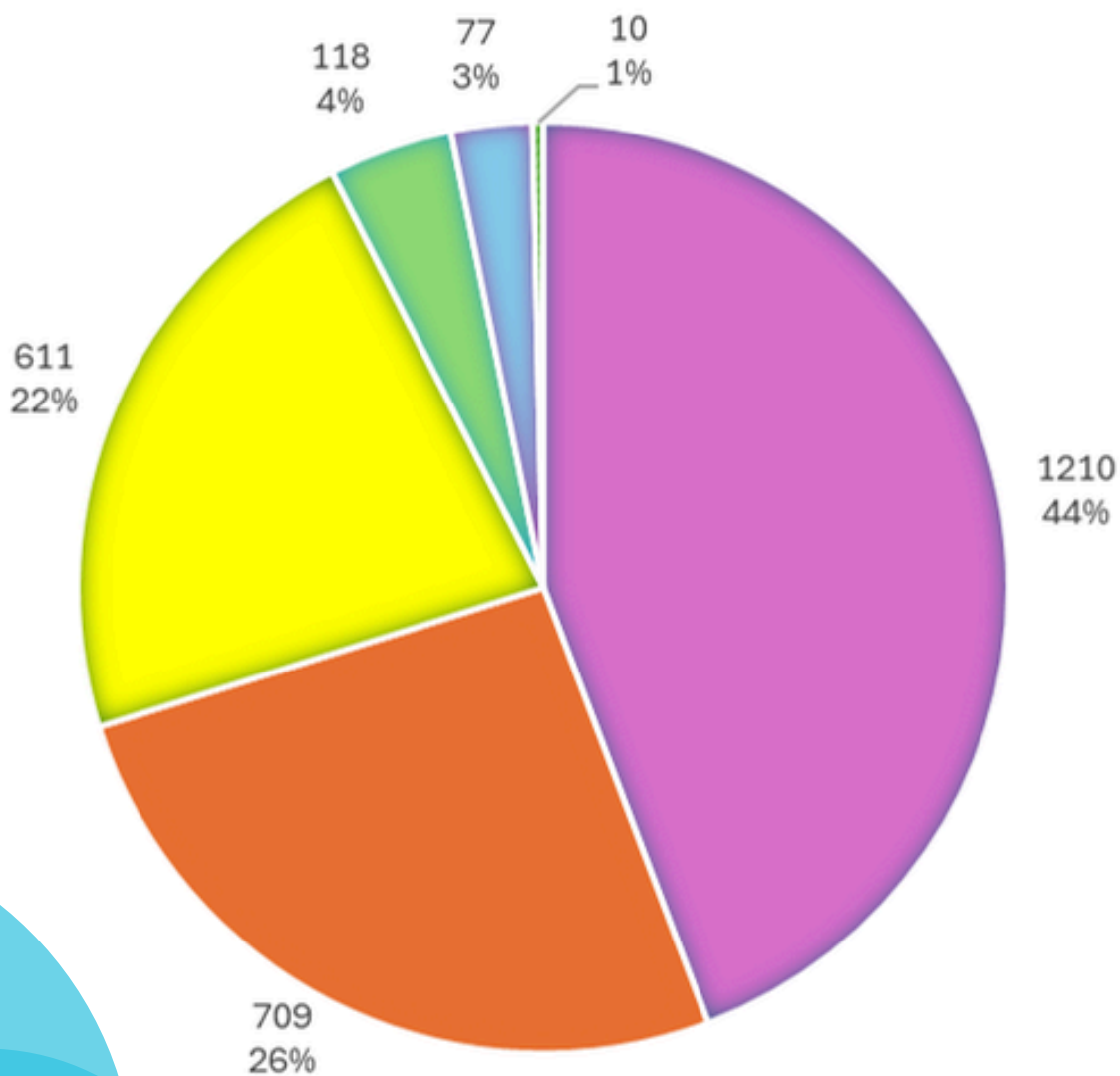

# NOS JOURNÉES CLINIQUES



12 à 18 enfants  
sont vus en  
clinique par  
semaine

Nous tenons deux journées cliniques par semaine, soit une à Rivière-au-Renard et une à Gaspé. Lors de ces journées, nous réunissons autour de l'enfant les personnes significatives dans sa vie (parents, grands-parents, tuteurs ou autres) les enseignants et les professionnels scolaires, les intervenants et/ ou professionnels du CISSS, au besoin, et notre équipe clinique (médecins et intervenants psychosociaux). Durant ces rencontres, nous mettons en place un plan d'action et des stratégies pour le développement du plein potentiel de chaque enfant. Les stratégies proposées sont basées sur les forces de la famille/entourage. Lors de ces journées, nous consolidons les liens avec les partenaires qui gravitent autour des enfants.

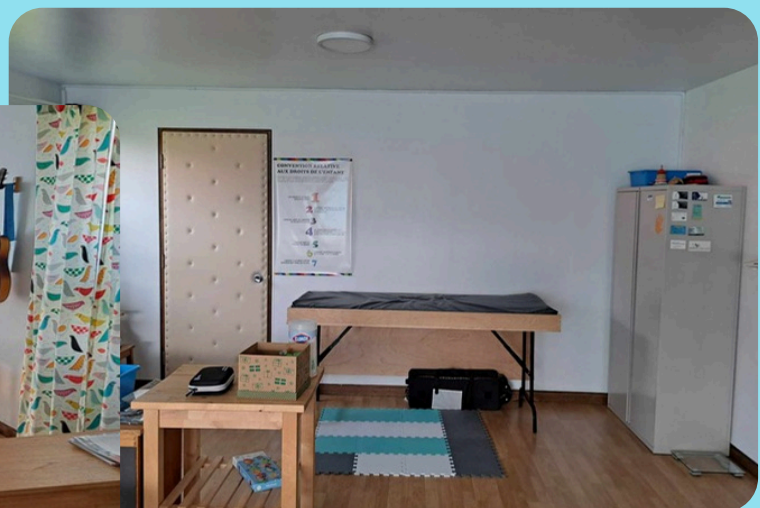

---

FONDATION  DR JULIEN  
ET L'ÉQUIPAGE

L'embauche à l'hiver 2024 d'une travailleuse sociale, nous permettra d'enclencher le processus de certification Niveau 2.

Nous avons pu bénéficier du financement annuel de la Fondation via l'entente avec le ministère de la Famille. Nous avons également obtenu une subvention provenant du Fonds de consolidation de la pédiatrie sociale, qui nous a permis d'assurer une partie du salaire de notre coordonnatrice clinique au cours de l'année et d'installer notre nouvelle annexe à Gaspé.

Nous avons participé aux journées de la pédiatrie sociale à l'automne 2023.



Notre membership auprès de l'Alliance québécoise de la pédiatrie sociale en communauté (AQPSC) nous donne accès à une assistance inestimable dans la croissance de L'Équipage: forums provinciaux, formations, soutien-conseil, campagne de financement. C'est aussi grâce aux références de l'Alliance que nous pouvons offrir à nos employées des assurances collectives et un programme d'aide aux employées.

Nous sommes également fiers de faire partie du conseil d'administration de l'AQPSC, nous permettant de participer, à notre façon, à son rayonnement.

## NOS PARTENAIRES

Au cours de la dernière année, nous avons amplifié nos collaborations avec nos partenaires créant des échanges et/ou coopérations nous permettant d'accomplir notre mission auprès de notre clientèle.

En plus des gens de la communauté qui se disponibilisent au moment où nous organisons des activités pour les enfants ou des activités bénéfiques, nous nous devons de souligner l'apport des Chevaliers de Colomb- conseil St-Martin, des Filles d'Isabelle de Rivière-au-Renard, du Club Lions de Rivière-au-Renard et du Club social féminin de Gaspé.

En plus des écoles nommées ci-haut, nous travaillons en étroite collaboration avec:

Le CISSS de la Gaspésie/secteur jeunesse/secteur réadaptation  
Le Centre de formation de La Côte-de-Gaspé/Centre de l'Envol  
Le Centre de services scolaire des Chic-Chocs  
Le Cégep de la Gaspésie et des Îles  
La Maison des jeunes de Rivière-au-Renard  
La Maison d'Aide et d'Hébergement L'Aid'Elle  
Horizon - Services de santé en plein air  
Le Carrefour jeunesse emploi  
La Maison de la famille Parenfant Gaspé  
La Ville de Gaspé



La MRC de La Côte-de-Gaspé  
Complice - Persévérance scolaire Gaspésie-Les Îles  
L'Association du trouble primaire du langage de l'Est  
Justice Alternative Gaspésie-Nord  
L'Accueil Blanche-Goulet  
La Maison de Quartier Sandy-Beach  
La Maison des Aînées et alternative de Rivière-au-Renard  
Aire Ouverte de Gaspé

Pour ne nommer que ceux-là!

En 2023-2024, nous avons pu compter sur la participation financière des entreprises ayant pris un engagement sur trois ans

- Nergica
- Breuvage Gaspé
- Fondation Santé Côte-de-Gaspé
- Association des Capitaines-Propriétaires de la Gaspésie Inc.
- Les Pêcheries G. Huard
- Pharmacie Monica Dufresne et Antoine Gagnon-Roy
- Fox Marine Sport
- Les Roulottes Réal Blouin
- Dre Fannie Boulanger, chiropraticienne
- Radio-Gaspésie (services)
- Le Chantier naval Forillon

## NOTRE FINANCEMENT



Du 1er avril 2023 au 31 mars 2024, nous avons aussi pu compter sur l'appui des partenaires financiers suivants, que ce soit de façon pécuniaire ou en services :

- Fondation bon départ
- Promutuel
- Pharmacie Jean-Coutu Gaspé
- Desjardins et ses filiales
- St-Hubert Gaspé

- Visique de Gaspé
- Le café de la Traverse
- Le casse-croûte La Banquise
- LM Wind Power
- les Soeurs du Saint-Rosaire
- Banque TD
- Musée de la Gaspésie

- Clinique dentaire Paquin, Roy, Parent
- Garage Malouin et Fils
- Groupe Ohmega
- Pro-Pieux Fondation
- Roy Nissan Gaspé
- Simard Côté Monette Notaires inc.
- Wilbrod Bélanger et fils
- Rénovation CM
- Les Excavations Dubé
- Alfred Lufty, location d'immeuble
- IA groupe financier
- Les Pêcheries Gaspésiennes
- Taxi Déry

- Boulay Dodge Chrysler
- Les pêcheries Martin Paré inc.
- Construction François Ouellet
- Menu mer Ltée
- Joncas Denis Arpenteur Géomètre
- Les entreprises Allen Dumaresq
- Les Équipements motorisés de Gaspé
- Construction Savage et frères
- Espace Nature
- Ébénisterie Jeannot Cotton
- Via capital- Alexandra Gagnon
- Église CNC espoir des générations

# LA GUIGNOLÉE DR JULIEN

La guignolée de cette année fut une édition record!

Grâce aux généreux donateurs, nos quelques 60 précieux bénévoles et la population du Grand Gaspé nous avons récolté la somme de 26 471.53 \$ dans nos 10 points de chute et en ligne.

Merci à Justin Joncas pour l'accueil au Resto bar le Relais

«Au nom de tous les enfants et leurs familles qui bénéficient des précieux services de l'Équipage, je tiens à remercier toute notre communauté pour sa générosité exceptionnelle. Ça fait chaud au cœur de voir à quel point la cause des enfants est portée bien haut. Un merci infini également à toutes/tous les bénévoles qui se sont impliqué(e)s pour la réussite de cette collecte de fonds. À Mona et toute son équipe, BRAVO pour votre implication qui dépasse largement le cadre de votre travail!»

Claudio Bernatchez, président d'honneur



# LE ROULONS DONS

Pour une première édition, les organisateurs, les bénévoles et donateurs ont fait du Roulons DONS un vif succès.

Cette randonnée cycliste de 70, 50, 20, 12 et 6 kilomètres, suivie d'un rassemblement festif, a su charmer la population de Gaspé.

C'est en effet 80 participants qui ont roulé pour amasser des fonds pour la cause de l'Équipage.

L'activité a permis de récolter une somme de 26 313 \$



# DÉJEUNER CHANTANT

1 355.50\$



# BISCUITS SOURIRE

8 644.50\$

*Tim Hortons*



# PIÈCE DE THÉÂTRE

2 028\$



Différentes subventions nous ont aussi été accordées en cours d'année pour divers projets :

- Ministère de la Famille (Projet pilote travail de proximité)
- Fondation Dr Julien (Fonds de consolidation)
- Complice persévérance scolaire (emplois d'été)
- CISSS de la Gaspésie (Programme négligence et Programme de prévention en santé Éveil en plain air)

Famille  
Québec 



Centre intégré  
de santé  
et de services sociaux  
de la Gaspésie  
Québec 

La sollicitation auprès des entreprises lors des différents événements ont permis d'amasser une somme de 79 017 \$. Nous avons pu compter sur la générosité de plusieurs donateurs habituels nous permettant ainsi d'amasser une somme de 16 076 \$ durant l'année financière 2023-2024.

MERCI

# NOS ACTIVITÉS

## QUELQUES ACTIVITÉS AVEC LES ENFANTS ET LEUR FAMILLE

- Rencontres individuelles, en dyade, de groupe et parents/enfants (cuisine, jeux de société, art...)
- Activité d'éveil en plein air en collaboration avec Horizon-service de santé en plein air
- Après-midi cinéma à la Maison des Jeunes de Rivière-au-Renard durant la relâche
- Ateliers d'art
- Cours de piano
- Dîner de Noël
- Activités de cuisine
- Aide aux devoirs
- Semaine au Camp Bellefeuille pour 5 jeunes

Nous en profitons pour remercier chaleureusement tous nos bénévoles et nos employées permettant d'actualiser ces activités.

Nous ne pouvons nommer chaque petit geste posé envers L'Équipage par la communauté. Nous en sommes très reconnaissants et, sans vous, L'Équipage ne serait pas ce qu'il est devenu au cours des cinq dernières années.



## QUELQUES ACTIVITÉS ADMINISTRATIVES

---

- Inauguration des nouveaux locaux à Gaspé
- Forums et formations offertes par l'Alliance québécoise de la pédiatrie sociale en communauté (AQPSC)
- Rencontres virtuelles entre les CPSC de l'Est du Québec
- Rencontres de soutien-conseil offertes par l'AQPSC
- Présence sur le comité Bien partir dans la vie, persévérer et s'épanouir – Démarche intégrée en développement social de la MRC de La Côte-de-Gaspé
- Début des travaux pour l'implantation du dossier médical électronique (DMÉ)
- Présence sur le comité des bonnes pratiques
- Présence de notre coordonnatrice sur le comité EHDAA (Élèves handicapés ou en difficultés d'adaptation ou d'apprentissage)

Voici quelques-unes des formations offertes à notre équipe clinique par l'Institut de la pédiatrie sociale :

- Introduction à la pédiatrie sociale
- La théorie de l'attachement : une boussole pour l'intervention
- Pour une pratique centrée sur la théorie de l'attachement
- Le trauma complexe et le modèle ARC
- TDAH et troubles de comportements
- Les troubles anxieux chez les jeunes en situation de vulnérabilité
- prévention de la violence conjugale

Celles offertes à notre directrice par l'Alliance de la pédiatrie sociale en communauté :

- Gestion de la rémunération en CPSC
- Gestion des risques
- Se conformer à la Loi 25
- Les commandites en CPSC

Et autres formations :

- Secourisme en milieu de travail offerte par la CNESST
- Éclaireurs-Veilleurs offerte par CISSS de la Gaspésie

## COLLABORATION AVEC LES PARTENAIRES

Voici quelques exemples d'activités actualisées avec certains partenaires :

- Journée de la famille chapeauté par la Maison de la Famille Parenfant de Gaspé et la Ville de Gaspé dans le cadre de la Semaine québécoise de la famille
- Lecture d'un conte avec Francine Guimont du Théâtre de l'HippoGriffe, suivi d'un bricolage.
- L'Accueil Blanche-Goulet pour le référencement de nos familles pour du dépannage alimentaire et le don de denrées à distribuer à nos familles
- Journée au terrain de jeux de Rivière-au-Renard en collaboration avec le représentant de « jamais sans mon casque », Simon Poulin.
- Le Carrefour jeunesse emploi pour accompagner des jeunes vers le monde de l'emploi
- La Maison des jeunes de Rivière-au-Renard pour différentes activités sociales
- Bénévolat offert par les employées de l'Équipage dans le cadre de l'Ultra Trail Gaspésien au Parc Forillon
- Activité d'halloween et participation à une activité de lecture au marché public en collaboration avec Émilie Devoe





# NOS DÉFIS DE LA PROCHAINE ANNÉE

Comme à chaque année, le défi majeur de L'Équipage en 2024-2025 sera d'assurer le financement nécessaire au maintien de nos services et activités dans le Grand Gaspé, ainsi qu'au déploiement de nos services dans la MRC de La Côte-de-Gaspé.

## NOS BÉNÉVOLES

Cette année, nous avons formé un comité de bénévoles pour s'assurer d'une meilleure gestion de ceux-ci et surtout, de leur offrir la reconnaissance qu'ils méritent. Chaque présence de bénévoles pour nos différentes activités, qu'elles soient cliniques ou administratives, est d'une importance inestimable! Une année pleine de rebondissements comme celle que nous venons de traverser ne peut être réussie sans leur implication.

C'est près de 250 bénévoles qui ont mis la main à la pâte en 2023-2024. Nous sommes d'une reconnaissance sans nom!



# Merci

aux enfants et à  
leur famille

à nos partenaires  
et collaborateurs

à notre équipe

à nos bénévoles

aux  
administratrices

à nos donateurs



Un centre de pédiatrie sociale, c'est l'affaire de toute une communauté